

**RAPORT
O STANIE GMINY
MŁYNARZE**

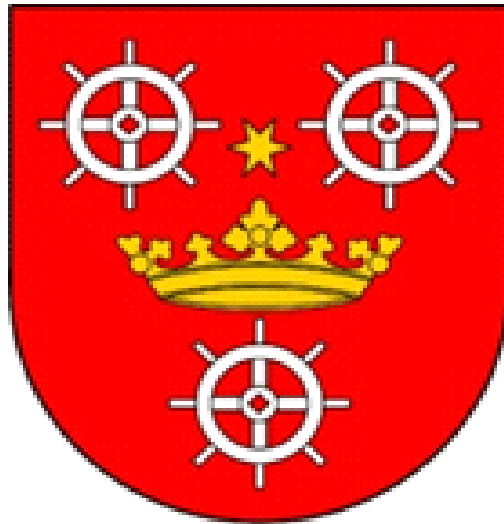

za 2025 rok

Obowiązek sporządzenia raportu o stanie gminy wynika z art. 28aa ustawy o samorządzie gminnym. Raport obejmuje podsumowanie działalności Wójta Gminy Młynarze w roku 2025.

INFORMACJE OGÓLNE

Charakterystyka gminy Młynarze

Gmina Młynarze jest jedną z najmniejszych i najmłodszych gmin na Mazowszu. Utworzono ją w 1992 roku z inicjatywy Społecznego Komitetu Utworzenia Gminy. Obszar gminy leży w północno – środkowej części województwa mazowieckiego, w powiecie makowskim. Sąsiaduje z gminami: Sypniewo, Czerwonka, Różan i Olszewo Borki. Rzeką Narew stanowi jej naturalną południowo - wschodnią granicę z gminą Goworowo i Rzekuń.

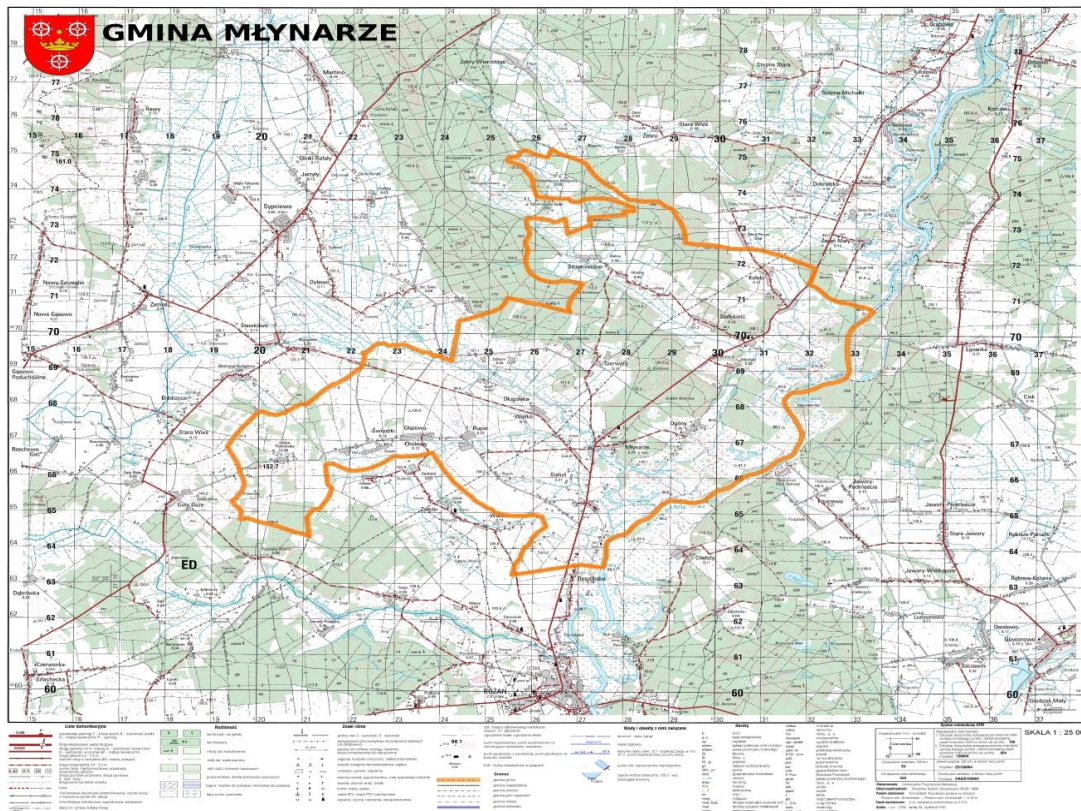

Gmina ma charakter typowo rolniczy, zajmuje powierzchnię 75,04 km².

Lasy stanowią ponad 30 % . Podzielona jest na 15 sołectw, obejmujących 17 miejscowości: Długołęka Koski, Długołęka Wielka, Gierwaty, Głazewo Cholewy i Głazewo Świążki, Kołaki Młynarze, Modzele, Ochenki, Ogony, Rupin, Sadykierz, Sieluń, Strzemieczne Oleksy, Strzemieczne Wiosny, Strzemieczne Hieronimy, Załęże Ponikiewka.

Siedzibą władz gminnych jest miejscowość Młynarze, leżąca nad rzeką Róż, przy drodze krajowej z Warszawy na Pojezierze Mazurskie i Suwalskie i dalej na Litwę.

Młynarze są centrum administracyjnym i usługowym dla wszystkich mieszkańców gminy.

Tu znajdują się urzędy, instytucje oświatowe, instytucja kultury oraz firmy usługowo handlowe:

Urząd Gminy, Publiczna Szkoła Podstawowa z Publicznym Przedszkolem, , Gminny Ośrodek Pomocy Społecznej, Gminna Biblioteka Publiczna, ośrodek zdrowia, placówka pocztowa, punkt kasowy BS Różan, , zakład mechaniki samochodowej i wulkanizacji, Rado - Auto -Serwis, zakład przetwórstwa drzewnego P.P.H.U. Trans - Wood s.c. i Centropal, 2 sklepy wielobranżowe, sklep budowlany, restauracja „Braterska”, Punkt Apteczny.

Poza tym w innych miejscowościach funkcjonują większe firmy: P.P.U.H. Eliot, Grill IMPEX, Marek Ogonowski H.T.U. i inne firmy związane z przetwórstwem drewna, usługami remontowo -budowlanymi oraz transportem.

Na terenie Gminy działają 4 jednostki OSP z wieloletnią tradycją.

Od 2012 roku Gmina Młynarze ma herb, flagę i pieczęć, nawiązujące do naszej historii.

Walory Przyrodnicze

Część terenu gminy znajduje się w sieci Natura 2000 co stanowi 22 % powierzchni gminy.

Dogodne połączenie komunikacyjne i drogowe, jak również walory środowiska przyrodniczego: czyste powietrze, obecność lasów oraz urokliwe zakątki Narwi i jej pozostałości starorzeczy tj. jeziora: Sadykierskie, Ogonowskie i Sieluńskie, sprzyjają rozwojowi turystyki pobytowej, zwłaszcza w okresie letnim. Mieszkańcy naszej gminy słyną z gościnności i życzliwości. Niepowtarzalne walory przyrodnicze, czyste powietrze zachwycają bogactwem świata roślinnego i zwierzęcego, czynią gminę szczególnie atrakcyjną dla turystów. Można tu uprawiać wycieczki piesze, rowerowe, zbierać grzyby i owoce runa leśnego, a w rzece Narew i jej starorzeczach łowić ryby.

Od lat na terenie Gminy Młynarze rozwija się budownictwo letniskowe w miejscowościach: Ogony, Modzele, Kołaki, Sadykierz i Młynarze. W przyszłości, po rozbudowie infrastruktury turystycznej i rekreacyjnej oraz odpowiedniej promocji możliwym będzie zachęcenie turystów do systematycznego odwiedzania naszej gminy w ramach turystyki pobytowej i kwalifikowanej. Tereny nadnarwiańskie łączące wsie: Sieluń, Młynarze, Ogony, Modzele, Sadykierz i Kołaki stwarzają możliwości do prowadzenia szlaków turystyki rowerowej i konnej.

Gmina wyposażona jest w podstawową infrastrukturę niezbędną do funkcjonowania mieszkańców : sieć wodociągową, telefoniczną i komunikacyjną oraz dobry stan dróg lokalnych.

Miłośnicy książek mogą korzystać z atrakcyjnych zbiorów w Gminnej Bibliotece Publicznej w Młynarzach zawierających m.in. materiały regionalne tekstowe, stare fotografie i inne. Biblioteka jako jedyna instytucja kultury jest współorganizatorem różnych form pracy kulturalnej. Uczniowie Publicznej Szkoły Podstawowej co roku prezentują programy artystyczne podczas obchodów, rocznic i świąt państwowych, gminnych oraz kościelnych.

Funkcjonujący na tutejszym terenie Uczniowski Klub Sportowy „Potok” systematycznie organizuje otwarte i gminne turnieje sportowe.

Z kart historii. Zabytki i Miejsca Pamięci Narodowej

Jedynym zabytkiem w gminie jest Kościół Parafialny pw. Św. Stanisława Biskupa i Męczennika w miejscowości Sieluń, który ma ponad 600 letnią historię. W XIII w. stanowił centralny ośrodek dóbr kościelnych, należących do uposażenia biskupstwa plockiego. Dobra te nazywano „Księstwem Sieluńskim”

Historia Sielunia spleta się w jedną całość z dziejami Młynarzy. Nazwa Młynarze pochodzi od wzniesionych 3 młynów w okolicznych wsiach i samej miejscowości położonej nad rzeką Róż. Miejskowa legenda głosi, że założycielem miejscowości był rycerz Grzymała, który dostał te tereny za zasługi wojenne. Najstarszy dokument, w którym jest mowa o wsi Grzymały Młynarze pochodzi z 1609 r. Wymieniona jest ona wśród miejscowości należących do parafii Sieluń. Po II wojnie światowej do 1954 r. Młynarze należały do gminy Sieluń i były siedzibą gminnej administracji. Młynarze zaistniały również w okresie Powstania Listopadowego. Dnia 15 lipca 1831 roku miała tu miejsce zwycięska potyczka 5 pułku Ułanów Zamoyskich, która została uwieczniona w 1890 r. przez znanego malarza Wojciecha Kossaka na obrazie pt. Bitwa pod Młynarzami. W 165 rocznicę tej bitwy odsłonięto pomnik upamiętniający to wydarzenie, ufundowany przez kombatantów AK, władze gminne i mieszkańców.

II wojna światowa od samego początku zapisała się krwawo dla mieszkańców gminy. Na parafialnym cmentarzu znajdują się mogiły pierwszych ofiar hitleryzmu.: rozstrzelanych w miejscu określanym potocznie

jako „Wysoki Dział” mieszkańców okolicznych wsi oraz lotników z załogi samolotu” Karaś” 41 Eskadry Rozpoznawczej Armii Modlin, którzy oddali życie w obronie naszych terenów podczas bojowego lotu nad wsią Modzele.

Zaprezentowane informacje o naszej gminie mogą posłużyć nawiązaniu trwałych kontaktów i korzystnej współpracy oraz stanowić zachętę do odwiedzenia choć raz naszej gminy jak też pobytów okresowych, a nawet stałych.

Demografia

Gminę Młynarze zamieszkuje 1648 mieszkańców, w tym 862 mężczyzn i 786 kobiet.

STATYSTYKA MIESZKAŃCÓW WEDŁUG WIEKU I PŁCI

Wiek	Mężczyzn	Kobiet	Ogółem
0-2	17	11	28
3	8	5	12
4-5	15	14	29
6	7	9	16
7	11	10	21
8-12	56	53	109
13-15	31	36	67
16-17	14	15	29
18	11	11	22
19-65	574	0	574
19-60	0	419	419
>65	118	0	118
>60	0	204	204
ogółem	862	786	1648

W roku 2025 urodziło się 10 osób, natomiast zmarło 21 osoby.

LICZBA LUDNOŚCI W PODZIALE NA POSZCZEGÓLNE SOŁECTWA

LP	Sołectwo	Liczba mieszkańców
1	Długoleka-Koski	22
2	Długoleka Wielka	77
3	Gierwaty	85
4	Głazewo-Cholewy	97
5	Głazewo-Świąszki	125
6	Kołaki	94
7	Młynarze	280

8	Modzele	41
9	Ochenki	34
10	Ogony	139
11	Rupin	94
12	Sadykierz	166
13	Sieluń	243
14	Strzemieczne-Oleksy	113
15	Załęże-Ponikiewka	38

Na dzień 31 grudnia 2025 roku na terenie gminy było 93 osób zarejestrowanych w Powiatowym Urzędzie Pracy jako bezrobotni, w tym 37 kobiet. Z prawem do zasiłku 17 osób, w tym 6 kobiety. Do 30 roku życia było zarejestrowanych 38 osób. Długotrwale bezrobotni 55 osób (powyżej 1 roku), powyżej 50 roku życia 17 osób.

Mienie Gminne

Gmina Młynarze jest właścicielem:

- gruntów zabudowanych o pow. 6,5010 ha
- 18 budynków w tym:
- 2 obiektów szkolnych w tym:
 - budynek Szkoły Podstawowej w Młynarzach
 - budynek Szkoły (byłe Publiczne Gimnazjum w Młynarzach)
- 3 budynków użyteczności publicznej w tym:
 - 2 budynków administracyjnych
 - budynku Ośrodka Zdrowia

13 innych budynków:

- Świetlica w msc. Głazewo- Świąszki,
- Świetlica w msc. Kołaki,
- Świetlica w msc. Gierwaty,
- Świetlica w msc. Sadykierz,
- Świetlica w msc. Strzemieczne Oleksy,
- Świetlica w msc. Głazewo – Cholewy,
- Remiza OSP Załęże- Ponikiewka,
- Remiza w msc. Rupin,
- Budynek gospodarczy przy budynku socjalnym w msc. Kołaki,
- Budynek socjalny w msc. Kołaki ,
- 2 Budynki gospodarcze przy Szkole Podstawowej w Młynarzach,
- Stacji Uzdatniania Wody w msc. Młynarze,
- Dróg o powierzchni 120,7399 ha,
- 4 samochodów strażackich,
- Wóz do wody pitnej szt. 3,
- Sieci wodociągowej o długości 62,92 km,
- Studni nr. 2 awaryjnej do zasilania wodociągu w msc. Młynarze,
- Studni do zasilania wodociągu w msc. Młynarze,
- Punktu czerpalnego wody w msc. Głazewo - Świąszki,
- Punktu czerpalnego wody w msc. Sadykierz.

Budżet gminy

Budżet Gminy Młynarze w 2025 roku, który został przyjęty uchwałą Rady Gminy Młynarze nr V/30/2024 z dnia 20.12.2024 roku i zakładał:

- uzyskanie dochodów w kwocie 19 493 223,00 zł;
- realizację wydatków na poziomie 19 393 227,00 zł;
- pozyskanie przychodów w kwocie 0,00 zł;
- realizację rozchodów na poziomie 99 996,00 zł.

Różnica między planem dochodów a planem wydatków wynosiła 99 996,00 zł i stanowiła planowaną nadwyżkę budżetu Gminy Młynarze na 2025 rok. Planowana nadwyżka budżetu została przeznaczona na rozchody.

W wyniku wprowadzonych zmian w ciągu roku:

- plan dochodów wzrósł o 810 205,04 zł do kwoty 20 303 428,04 zł;
- plan wydatków wzrósł o 2 362 352,40 zł do kwoty 21 755 579,40 zł;
- plan przychodów wzrósł o 1 552 147,36 zł do kwoty 1 552 147,36 zł;
- plan rozchodów nie uległ zmianie.

Na dzień 31 grudnia 2025 roku w budżecie Gminy Młynarze był zaplanowany deficyt budżetowy w kwocie 1 452 151,36 zł stanowiący różnicę między planem dochodów a planem wydatków.

Dochody budżetu Gminy w 2025 roku wyniosły 20 386 055,78 zł, a ich realizacja stanowiła 100,41% planu wynoszącego 20 303 428,04 zł, w tym wykonanie dochodów bieżących 16 458 799,17 zł, a majątkowe 3 927 256,61 zł.

Wydatki budżetu Gminy w 2025 roku wyniosły 18 684 504,45 zł, a ich realizacja wyniosła 85,88% planu wynoszącego 21 755 579,40 zł, w tym wykonanie wydatków bieżących 12 089 629,12 zł, a majątkowych 6 594 875,33 zł.

Kwota długu na koniec 2025 roku wyniosła 549 978,00 zł. W uchwale WPF kwotę długu ogółem Gminy Młynarze w roku 2025 planowano na poziomie 549 978,00 zł.

Oznacza to, że w stosunku do wartości planowanych kwota zadłużenia na koniec roku nie uległa zmianie.

W kwocie długu Gminy Młynarze na koniec 2025 r. uwzględnia się: umowy kredytu i pożyczki – 549 978,00 zł;

W 2025 roku dokonano łącznie 17 zmian budżetu, z czego 6 uchwałami Rady Gminy Młynarze i 11 zarządzeniami Wójta Gminy Młynarze, co przedstawia tabela poniżej.

: Wprowadzone zmiany w budżecie na 2025 rok.

Lp.	Numer uchwały / zarządzenia	Dochody (w zł)		Wydatki (w zł)		Przychody (w zł)		Rozchody (w zł)	
		zwiększenia	zmniejszenia	zwiększenia	zmniejszenia	zwiększenia	zmniejszenia	zwiększenia	zmniejszenia
1	VI/33/2025	1 186 886,61	0,00	1 399 685,61	212 799,00	0,00	0,00	0,00	0,00
2	5/2025	13 815,16	0,00	22 015,16	8 200,00	0,00	0,00	0,00	0,00
3	VII/45/2025	1 829 996,20	1 800 551,20	455 825,89	130 212,00	296 168,89	0,00	0,00	0,00
4	11/2025	0,00	0,00	15 141,00	15 141,00	0,00	0,00	0,00	0,00
5	10/2025	4 000,00	0,00	8 640,00	4 640,00	0,00	0,00	0,00	0,00
6	13/2025	353 397,59	0,00	353 397,59	0,00	0,00	0,00	0,00	0,00
7	16/2025	29 400,00	0,00	30 062,26	662,26	0,00	0,00	0,00	0,00
8	18/2025	38 613,01	0,00	38 613,01	0,00	0,00	0,00	0,00	0,00
9	VIII/56/2025	140 000,00	0,00	825 649,00	7 549,00	678 100,00	0,00	0,00	0,00
10	20/2025	40 326,00	1 197,62	42 326,00	3 197,62	0,00	0,00	0,00	0,00
11	IX/59/2025	132 736,00	1 446,00	720 283,71	181 593,00	706 546,71	299 146,00	0,00	0,00
12	22/2025	121 471,00	0,00	134 891,00	13 420,00	0,00	0,00	0,00	0,00
13	24/2025	335 210,25	9 290,00	353 210,25	27 290,00	0,00	0,00	0,00	0,00
14	X/62/2025	253 703,50	0,00	490 377,43	66 196,17	170 477,76	0,00	0,00	0,00
15	30/2025	0,00	4 635,00	95 000,00	99 635,00	0,00	0,00	0,00	0,00
16	32/2025	23 685,50	0,00	25 925,56	2 240,06	0,00	0,00	0,00	0,00
17	XI/72/2025	34 084,04	1 910 000,00	48 084,04	1 924 000,00	0,00	0,00	0,00	0,00
	RAZEM	4 537 324,86	3 727 119,82	5 059 127,51	2 696 775,11	1 851 293,36	299 146,00	0,00	0,00

Najważniejszym źródłem dochodów Gminy Młynarze w 2025 roku i jednocześnie źródłem dochodów własnych były wpływy z podatku dochodowego od osób fizycznych w kwocie 8 722 488,00 zł, które stanowiły 42,79% wszystkich dochodów Gminy. Istotnymi źródłami dochodów własnych gminy były również wpływy z podatku od nieruchomości, wpływy z podatku dochodowego od osób prawnych oraz wpływy z podatku od środków transportowych, wykonane odpowiednio w wysokości 1 504 749,24 zł, 555 486,46 zł i 392 846,90

10 głównych źródeł dochodów Gminy Młynarze w 2025 roku

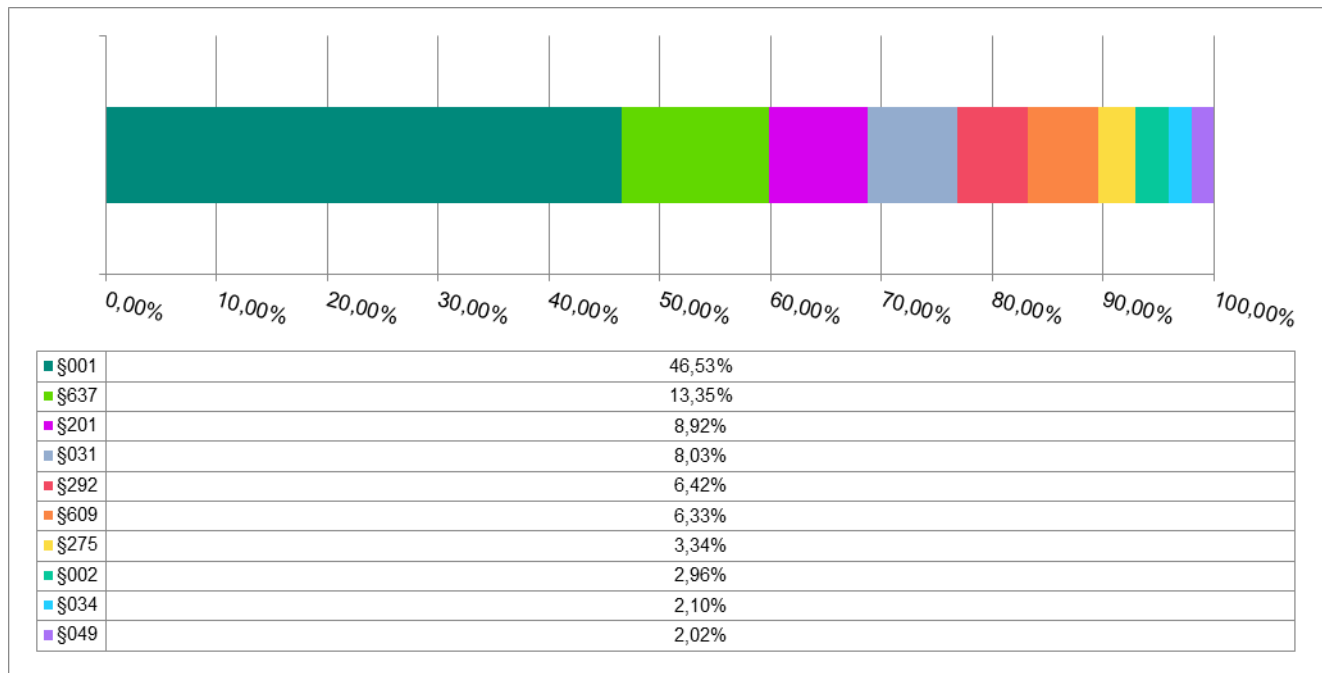

Dochody Gminy Młynarze w 2025

Paragraf	Wyszczególnienie	Wartość (w zł)
001	Wpływy z podatku dochodowego od osób fizycznych	8 722 488,00
637	Środki otrzymane z Rządowego Funduszu Polski Ład: Program Inwestycji Strategicznych na realizację zadań inwestycyjnych	2 503 000,00
201	Dotacja celowa otrzymana z budżetu państwa na realizację zadań bieżących z zakresu administracji rządowej oraz innych zadań zleconych gminie (związkom gmin, związkom powiatowo-gminnym) ustawami	1 672 065,98
031	Wpływy z podatku od nieruchomości	1 504 749,24
292	Subwencje ogólne z budżetu państwa	1 203 692,24
609	Środki z Funduszu Przeciwdziałania COVID-19 na finansowanie lub dofinansowanie kosztów realizacji inwestycji i zakupów inwestycyjnych związanych z przeciwdziałaniem COVID-19	1 186 886,61
275	Środki na uzupełnienie dochodów gmin	626 303,96
002	Wpływy z podatku dochodowego od osób prawnych	555 486,46
034	Wpływy z podatku od środków transportowych	392 846,90
049	Wpływy z innych lokalnych opłat pobieranych przez jednostki samorządu terytorialnego na podstawie odrębnych ustaw	377 771,39
203	Dotacja celowa otrzymana z budżetu państwa na realizację własnych zadań bieżących gmin (związków gmin, związków powiatowo-gminnych)	299 091,40
083	Wpływy z usług	226 548,18
032	Wpływy z podatku rolnego	167 038,68

Paragraf	Wyszczególnienie	Wartość (w zł)
630	Dotacja celowa otrzymana z tytułu pomocy finansowej udzielanej między jednostkami samorządu terytorialnego na dofinansowanie własnych zadań inwestycyjnych i zakupów inwestycyjnych	140 000,00
050	Wpływy z podatku od czynności cywilnoprawnych	127 688,43
092	Wpływy z pozostałych odsetek	112 143,39
033	Wpływy z podatku leśnego	90 543,01
271	Dotacja celowa otrzymana z tytułu pomocy finansowej udzielanej między jednostkami samorządu terytorialnego na dofinansowanie własnych zadań bieżących	87 500,00
625	Dotacja celowa w ramach programów finansowych z udziałem środków europejskich oraz środków, o których mowa w art. 5 ust. 3 pkt 5 lit. a i b ustawy, lub płatności w ramach budżetu środków europejskich, realizowanych przez jednostki samorządu terytorialnego	67 500,00
067	Wpływy z opłat za korzystanie z wyżywienia w jednostkach realizujących zadania z zakresu wychowania przedszkolnego	64 437,50
200	Dotacja celowa w ramach programów finansowanych z udziałem środków europejskich oraz środków, o których mowa w art.5 ust.1 pkt 3 oraz ust. 3 pkt 5 i 6 ustawy, lub płatności w ramach budżetu środków europejskich, z wyłączeniem dochodów klasyfikowanych w paragrafie 205	63 987,49
069	Wpływy z różnych opłat	56 635,18
633	Dotacja celowa otrzymana z budżetu państwa na realizację inwestycji i zakupów inwestycyjnych własnych gmin (związków gmin, związków powiatowo-gminnych)	29 870,00
075	Wpływy z najmu i dzierżawy składników majątkowych Skarbu Państwa, jednostek samorządu terytorialnego lub innych jednostek zaliczanych do sektora finansów publicznych oraz innych umów o podobnym charakterze	28 547,49
091	Wpływy z odsetek od nieterminowych wpłat z tytułu podatków i opłat	28 510,98
048	Wpływy z opłat za zezwolenia na sprzedaż napojów alkoholowych	26 832,22
027	Wpływy z części opłaty za zezwolenie na sprzedaż napojów alkoholowych w obrocie hurtowym	8 241,26
066	Wpływy z opłat za korzystanie z wychowania przedszkolnego	5 713,50
041	Wpływy z opłaty skarbowej	4 986,82
064	Wpływy z tytułu kosztów egzekucyjnych, opłaty komorniczej i kosztów upomnień	2 466,80
236	Dochody jednostek samorządu terytorialnego związane z realizacją zadań z zakresu administracji rządowej oraz innych zadań zleconych ustawami	2 286,63
210	Środki z Funduszu Pomocy na finansowanie lub dofinansowanie zadań bieżących w zakresie pomocy obywatelom Ukrainy	84,04
097	Wpływy z różnych dochodów	80,00
036	Wpływy z podatku od spadków i darowizn	32,00
	Razem	20 386 055,78

Dochody Gminy Młynarze wg kategorii w 2025 roku w porównaniu do lat 2021-2024

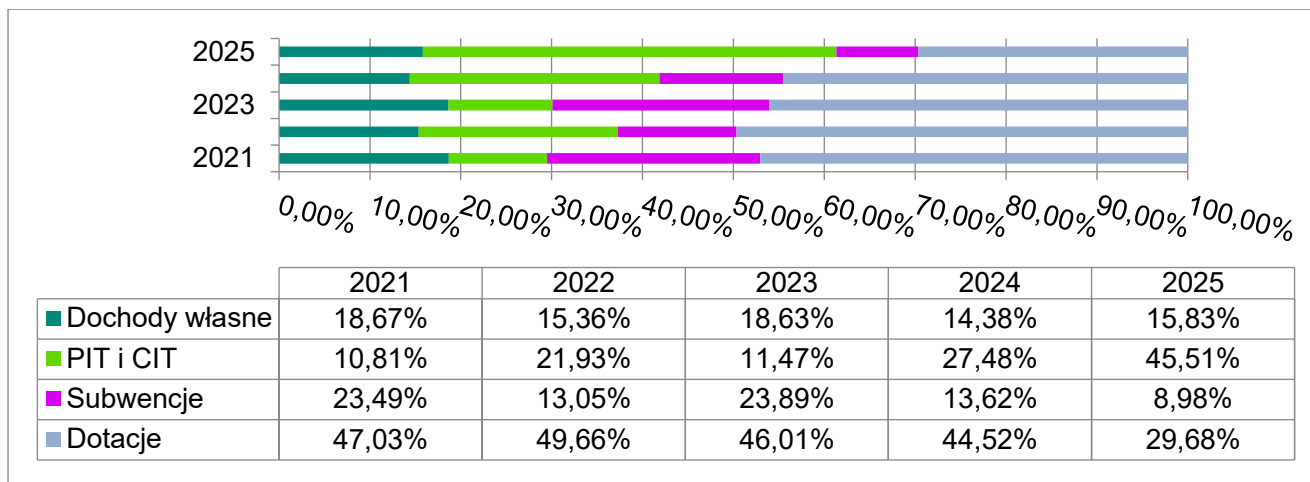

*z uwagi na pośredni charakter w ramach zestawienia z dochodów własnych wydzielono PIT i CIT

Dochody podatkowe Gminy Młynarze wg kategorii w 2025 roku w porównaniu do lat 2021-2024

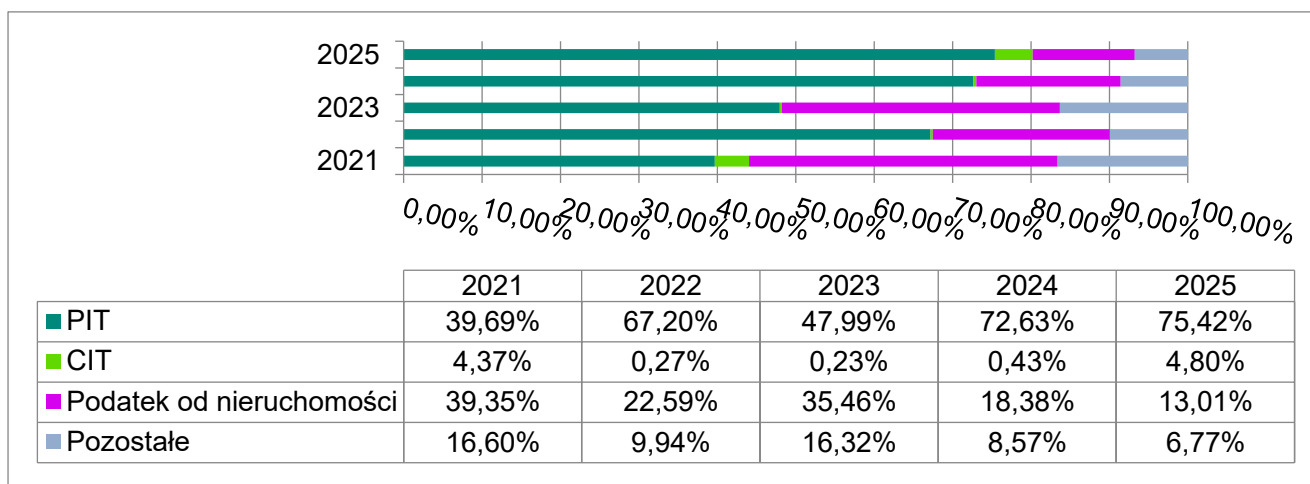

Łączny koszt skutków obniżenia górnych stawek podatkowych w 2025 roku: 948 620,80 zł.

Łączny koszt udzielenia ulg i zwolnień podatkowych w 2025 roku: 39 042,65 zł.

Wydatki

W 2025 roku znaczący udział w strukturze odegrały wydatki zrealizowane w ramach oświaty i wychowania. Na realizację zadań z tego zakresu wydatkowano łącznie 4 606 786,45 zł, co stanowiło 24,66% wydatków Gminy. Wydatki z zakresu kultury i ochrony dziedzictwa narodowego zrealizowano na poziomie 1 616 384,60 zł, co stanowiło 8,65% wydatków Gminy. Wydatki z zakresu rolnictwa i łowiectwa wykonano w wysokości 1 515 848,84 zł, co stanowiło 8,11% wydatków Gminy, natomiast w ramach gospodarki komunalnej i ochrony środowiska wydatkowano 1 145 364,74 zł, co stanowiło 6,13% wydatków Gminy. Gmina Młynarze zrealizowała wydatki bieżące na oświatę w wysokości 4 613 096,10 zł.

Warto zwrócić uwagę, że Gmina Młynarze zrealizowała inwestycje na kwotę 6 594 875,33 zł. Zestawiając to z otrzymanymi dotacjami w wysokości 3 927 256,61 zł, należy wskazać, że pokrycie inwestycji dotacjami wyniosło 59,55%.

Szczegóły dotyczące wydatków Gminy Młynarze przedstawia poniższa tabela.

Wydatki Gminy Młynarze w 2025

Dział	Wyszczególnienie	Wartość (w zł)
750	Administracja publiczna	6 199 660,87
801	Oświata i wychowanie	4 606 786,45
921	Kultura i ochrona dziedzictwa narodowego	1 616 384,60
010	Rolnictwo i łowiectwo	1 515 848,84
900	Gospodarka komunalna i ochrona środowiska	1 145 364,74
855	Rodzina	979 445,41
754	Bezpieczeństwo publiczne i ochrona przeciwpożarowa	860 378,20
852	Pomoc społeczna	704 446,09
600	Transport i łączność	499 693,43
710	Działalność usługowa	209 565,00
752	Obrona narodowa	88 166,20
700	Gospodarka mieszkaniowa	73 822,24
751	Urzędy naczelnych organów władzy państwowej, kontroli i ochrony prawa oraz sądownictwa	52 276,27
757	Obsługa długu publicznego	46 267,38
851	Ochrona zdrowia	32 848,54
854	Edukacyjna opieka wychowawcza	23 473,20
758	Różne rozliczenia	19 776,99
926	Kultura fizyczna	10 300,00
	Razem	18 684 504,45

Warto zwrócić uwagę, że Gmina Młynarze zrealizowała inwestycje na kwotę 6 186 781,21 zł, które przedstawia poniższa

Dział	Rozdział	Wyszczególnienie
010	01043	Budowa stacji uzdatniania wody na terenie gminy Młynarze
010	01043	Modernizacja wodociągu na terenie gminy Młynarze
010	01043	Rozbudowa sieci wodociągowej o przyłącza do zasilenia do budynków mieszkańców w wodę w msc.Sieluń.
010	01043	Zakup trzech mobilnych beczek do zaopatrywania mieszkańców w wodę pitną
600	60016	Modernizacja drogi gminnej
750	75095	Modernizacja i budowa budynków użyteczności publicznej na terenie gminy Młynarze wraz z zagospodarowaniem terenu
752	75295	Zakup drona z kamerą termowizyjną
754	75404	Wpłata na Fundusz Wsparcia Policji z przeznaczeniem na zakup pojazdu służbowego oznakowanego dla KPP w Makowie Maz.
754	75410	Pomoc finansowa dla Komendy Powiatowej Państwowej Straży Pożarnej w Makowie Maz. z przeznaczeniem na budowę masztu antenowego na budynku KP PSP w Makowie Maz.
754	75412	Modernizacji garażu OSP Ogony tj: wykonanie instalacji grzewczej poprzez montaż klimatyzacji z funkcją grzania
754	75412	Zakup lekkiego samochodu pożarniczego dla OSP Sieluń
801	80101	Zakup urządzenia wielofunkcyjnego - kolor
900	90001	Budowa przydomowej oczyszczalni ścieków przy budynkach użyteczności publicznej w msc.Młynarze
900	90015	Modernizacja oświetlenia ulicznego w msc. Gierwaty gm.Młynarze
900	90015	Rozbudowa oświetlenia ulicznego w msc.Sadykierz
900	90015	Zakup i montaż dwóch lamp solarnych przy ulicy Nadrzecznej w msc.Młynarze
921	92109	Wyposażenie pomieszczeń świetlicy wiejskiej w msc.Strzemieczne-Oleksy w klimatyzację z funkcją grzania i wyposażenie kuchni
921	92109	Wyposażenie pomieszczeń świetlicy wiejskiej w msc.Kołaki w klimatyzację z funkcją grzania
921	92120	Dotacja na wykonanie posadzki w Kościele pw. Sw. Stanisława Biskupa Męczennika w Sieluniu

Struktura wydatków ogółem Gminy Młynarze w 2025 roku w porównaniu do lat 2022-2024.

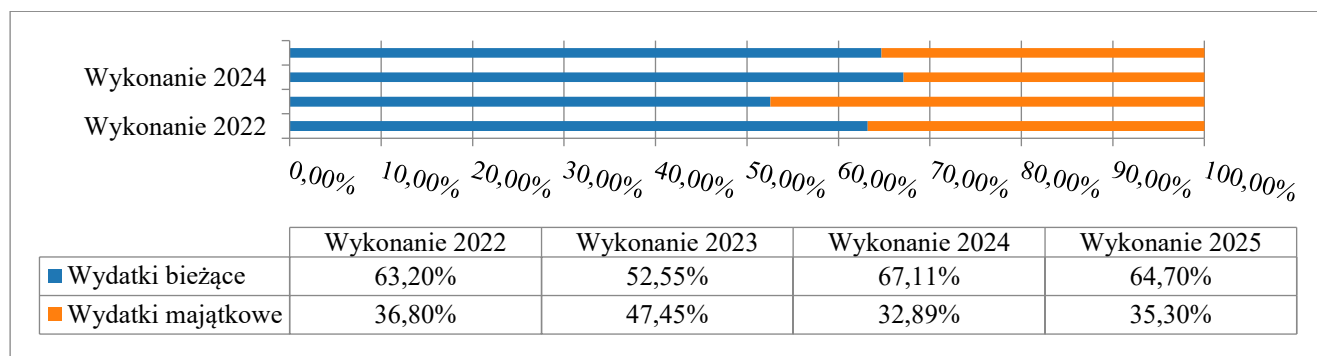

WIELOLETNI PROGRAM GOSPODAROWANIA MIESZKANIOWYM ZASOBEM GMINY MŁYNARZE NA LATA 2022-2027

1. Wieloletni program gospodarowania mieszkaniowym zasobem Gminy Młynarze został opracowany stosownie do postanowień art. 21 ust.1 pkt 1 ustawy z dnia 21 czerwca 2001 r o ochronie praw lokatorów, mieszkaniowym zasobie gminy i o zmianie Kodeksu cywilnego (Dz. U. z 2022 r. poz. 172).
2. Głównym celem programu jest określenie podstawowych założeń i wytycznych działań Gminy Młynarze zabezpieczających racjonalne i efektywne gospodarowanie posiadanym zasobem mieszkaniowym.
3. Działania dotyczące mieszkalnictwa mają za zadanie:
 - 1) utrzymanie zasobu na dobrym poziomie technicznych;
 - 2) zaspokojenie niezbędnych potrzeb mieszkaniowych przez Gminę Młynarze, zwaną dalej „Gminą”.

Prognoza dotycząca wielkości oraz stanu technicznego zasobu mieszkaniowego Gminy Młynarze w poszczególnych latach, z podziałem na lokale socjalne i pozostałe lokale mieszkalne

1. Mieszkaniowy zasób Gminy Młynarze , objęty Programem, tworzą lokale znajdujące się w budynku wolnostojącym oraz lokale w budynku oświatowym stanowiące w całości własność gminy Młynarze.
2. W skład mieszkaniowego zasobu Gminy Młynarze wchodzi 2 budynki w których znajduje się 7 lokali mieszkalnych o łącznej powierzchni użytkowej 270,80 m² w tym :
- 3 lokale mieszkalne przeznaczono na rzecz umów najmu socjalnego o powierzchni użytkowej 112,80m².
3. W okresie obowiązywania niniejszego Programu zasób mieszkaniowy Gminy nie ulegnie zmianom , ponieważ nie przewiduje się budowy nowych budynków mieszkalnych
4. Szczegółowa informacja o zasobie mieszkaniowym, stanie technicznym budynków wchodzących w skład mieszkaniowego zasobu Gminy Młynarze przedstawia tabela nr 1.

Tabela nr 1. Zasób mieszkaniowy, stan techniczny budynków wchodzących w skład mieszkaniowego zasobu Gminy.

Lp .	Adres lokalu przeznaczenie	Lokale zajęte	Lokale wolne	Powierzchnia użytkowa w m ²	Wyposażenie lokali	Stan techniczny	Planowana sprzedaż
1.	Młynarze ul. Ostrołęcka 24 Budynek Publicznej Szkoły Podstawowej - mieszkalne	tak	-	37	-centralne ogrzewanie - sieć wodociągowa, -łazienka, wc - bezodpływowy zbiornik na nieczystości płynne	bardzo dobry	nie
		tak	-	37	-centralne ogrzewanie - sieć wodociągowa, -łazienka, wc - bezodpływowy zbiornik na nieczystości płynne	bardzo dobry	nie

		tak	-	42	-centralne ogrzewanie - sieć wodociągowa, -łazienka, wc - bezodpływowy zbiornik na nieczystości płynne	bardzo dobry	nie
		tak	-	42	-centralne ogrzewanie - sieć wodociągowa, -łazienka, wc - bezodpływowy zbiornik na nieczystości płynne	bardzo dobry	nie
Razem:				158			

2.	Kołaki 6A - socjalne	-	tak	37,6	- sieć wodociągowa, -łazienka, wc -bezodpływowy zbiornik na nieczystości płynne	dostateczny	nie
		-	tak	37,6	- sieć wodociągowa, -łazienka, wc -bezodpływowy zbiornik na nieczystości płynne	dostateczny	nie
		-	tak	37,6	- sieć wodociągowa, -łazienka, wc -bezodpływowy zbiornik na nieczystości płynne	dostateczny	nie
Razem:				112,80			

Analiza potrzeb oraz plan remontów i modernizacji wynikających ze stanu technicznego budynków i lokali z podziałem na kolejne lata

1. Utrzymanie lokali w nie pogorszonej formie technicznej to priorytetowe zadanie w dziedzinie gospodarki lokalowej. Dostateczny stan techniczny 3 lokali z zasobu mieszkaniowego gminy wynika z wieloletniego eksploatacji przy braku wystarczających środków na remonty kapitalne. Lokale te wymagają kapitalnego remontu zaś budynek przy Publicznej Szkole Podstawowej w Młynarach wymaga bieżących konserwacji..

2. W okresie obowiązywania programu przy kwalifikowaniu poszczególnych budynków do remontów, brane będą pod uwagę wyniki okresowe przeglądów budynków.

3. Źródłem finansowania bieżących konserwacji w latach obowiązywania programu, będą środki finansowe budżetu gminy pochodzące z opłat z tytułu czynszu najmu lokali. Wydatki wynikające z zarządzania mieszkaniowym zasobem gminy tj. remonty lokali, modernizacja budynków powinny być pokrywane z wpływów z czynszu, środków własnych gminy oraz pozyskanych funduszy inwestycyjnych.

4. W ramach remontu budynku położonego w msc. Kołaki 6A planuje się:

- 1) wymianę stolarki okiennej i drzwiowej;
- 2) wymianę pokrycia dachowego wraz z ociepleniem stropodachu;

- 3) termomodernizację budynku;
- 4) wymianę instalacji wodno-kanalizacyjnej i elektrycznej.

5. Remont budynku położonego w msc. Kołaki 6A będzie wykonywany sukcesywnie w zależności od możliwości finansowych gminy w kolejnych latach

Plan remontów i modernizacji na lata 2022-2027

Plan robót w poszczególnych latach	2022	2023	2024	2025	2026	2027
Wymiana pokrycia dachowego wraz z ociepleniem stropodachu	-	50.000 zł - Kołaki 6A (realizacja została przesunięta na lata następne)	-	-	--	-
Wymiana stolarki okiennej i drzwiowej	-	-	40.000 zł- Kołaki 6A realizacja została przesunięta na lata następne	-		-
Termomodernizacja budynku	-	-	-	80.000 zł - Kołaki 6A	-	-
Wymiana instalacji wodno-kanalizacyjnej i elektrycznej	-	-	-	-	35.000 zł - Kołaki 6A	
Malowanie pomieszczeń – klatka schodowa	-	-	-	-	-	3.000 zł Młynarze ul. Ostrołęcka 24

W okresie obowiązywania Programu nie planuje się sprzedaży lokali wchodzących w skład mieszkaniowego zasobu Gminy Młynarze.

Zasady polityki czynszowej oraz warunki obniżania czynszu

1. Czynsz najmu za 1 m² powierzchni użytkowej lokali wchodzących w skład mieszkaniowego zasobu gminy ustala się na podstawie stawki bazowej za 1 m² powierzchni użytkowej z uwzględnieniem czynników obniżających lub podwyższających ich wartość użytkową, a w szczególności, takich jak wyposażenie:

- 1) wyposażenie budynku i lokalu w urządzenia techniczne i instalacje oraz ich stan,
 - 2) ogólny stan techniczny budynku.
2. Stawki czynszu za 1 m² powierzchni użytkowej lokalu ustala Wójt w drodze zarządzenia.
3. Czynniki obniżające stawkę bazową czynszu, to brak:
- a) instalacji centralnego ogrzewania w lokalu – 30%,
 - b) instalacji kanalizacyjnej – 10%,
4. Warunki obniżenia czynszu:
- 1) obniżka czynszu o 30%:

- a) dla osób samotnych, których dochód nie przekracza 100% najniższej emerytury,
- b) dla rodzin, których dochód w przeliczeniu na członka rodziny nie przekracza 80% najniższej emerytury.

Obniżka w wysokości od 10% do 30% należnego czynszu może być udzielona najemcy którego średni dochód miesięczny w przeliczeniu na jednego członka gospodarstwa domowego w okresie trzech miesięcy poprzedzających złożenie wniosku o obniżkę czynszu nie przekracza:

- a) 75% najniższej emerytury w gospodarstwie jednoosobowym;
- b) 50% najniższej emerytury w gospodarstwie wieloosobowym;

5. Za dochód uważa się dochód w rozumieniu przepisów ustawy o dodatkach mieszkaniowych.
6. Obniżka czynszu następuje na wniosek Najemcy i udzielona jest na okres 12 miesięcy.

Sposób i zasady zarządzania lokalami i budynkami wchodzącymi w skład mieszkaniowego zasobu Gminy oraz przewidywane zmiany w zakresie zarządzania mieszkaniowym zasobem Gminy w kolejnych latach

1. Obecnie wszystkie budynki i lokale wchodzące w skład mieszkaniowego zasobu gminy stanowią jej własność.
2. Decyzje w sprawie zarządzania mieszkaniowym zasobem Gminy podejmuje Wójt Gminy.
3. Umowy najmu z najemcami zawiera Wójt Gminy.
4. Zarządzanie zasobami mieszkaniowymi gminy odbywać się będzie w najbliższych 6-ciu latach na dotychczasowych zasadach.
4. W Urzędzie Gminy Młynarze prowadzona będzie ewidencja lokali, dokumentacja związana z najmem lokali, obsługa finansowa w zakresie poboru i windykacji należności z tytułu najmu oraz dokonywane będą niezbędne prace remontowo-budowlane.
5. Wójt Gminy jako zarządca mieszkaniowym zasobem gminy będzie współdziałać z najemcami w szczególności w zakresie:
 - 1) zagospodarowania terenów wokół budynków,
 - 2) wykonywania różnych prac z udziałem najemców,
 - 3) przebudowy pomieszczeń mieszkalnych.

Źródła finansowania gospodarki mieszkaniowej w kolejnych latach

Zasadniczym źródłem finansowania gospodarki mieszkaniowej są wpływy z czynszów za lokale mieszkalne. Ponadto dla zaspokojenia potrzeb mieszkaniowych gminy i poprawy stanu budynków stanowiących mieszkaniowy zasób gminy, źródłem finansowania mogą być również:

- 1) kredyty i pożyczki na prace termomodernizacyjne,
- 2) kredyty na remonty budynków,
- 3) dotacje celowe z budżetu państwa.

Wysokość kosztów w kolejnych latach, z podziałem na koszty bieżącej eksploatacji, koszty remontów oraz koszty modernizacji lokali i budynków wchodzących w skład zasobu mieszkaniowego Gminy, koszty zarządu nieruchomościami wspólnymi, których gmina jest jednym ze współwłaścicieli, a także koszty inwestycyjne, będą corocznie określone w uchwale budżetowej w miarę możliwości i potrzeb Gminy Młynarze.

1. W celu poprawy wykorzystania i racjonalizacji gospodarowania mieszkaniowym zasobem gminy planuje się w okresie obowiązywania niniejszego programu dążyć do prowadzenia remontów o takim zakresie, który nie wymaga przydzielenia lokalu zamiennego.
2. Lokale z mieszkaniowego zasobu gminy przeznacza się dla najemców, którzy nie są w stanie wynająć lokali z innych zasobów, a jednocześnie ich sytuacja finansowa pozwala na opłacenie czynszów w lokalach komunalnych.

Program współpracy Gminy Młynarze z organizacjami pozarządowymi oraz podmiotami, o których mowa w art. 3 ust. 3 ustawy z dnia 24 kwietnia 2003 r. o działalności pożytku publicznego i o wolontariacie, na 2025rok.

Celem głównym Programu jest rozwijanie działań związanych z tworzeniem demokratycznego ładu społecznego w środowisku lokalnym, poprzez budowanie partnerstwa pomiędzy administracją samorządową i organizacjami pozarządowymi, a także wspieranie organizacji pozarządowych w realizacji własnych celów społecznych.

2. Cele szczegółowe Programu obejmują działania zmierzające do tworzenia warunków dla powstania inicjatyw i struktur funkcjonujących na rzecz społeczności lokalnej w tym:

- 1) organizowanie i wspieranie działań społecznych na rzecz Gminy i rozwoju więzi lokalnych,
- 2) tworzenie warunków do zwiększenia aktywności społecznej mieszkańców,
- 3) poprawa jakości życia poprzez pełniejsze zaspokajanie potrzeb społecznych,
- 4) zwiększenie udziału zadań realizowanych przez Gminę we współdziałaniu organizacjami pozarządowymi,
- 5) umacnianie w świadomości społecznej poczucia odpowiedzialności za siebie, swoje otoczenie, wspólnotę lokalną oraz jej tradycję.

zadaniami priorytetowymi w zakresie współpracy Gminy z organizacjami pozarządowymi są:

1. w zakresie kultury i ochrony dziedzictwa kulturowego:

- 1) wspieranie społecznych lokalnych inicjatyw kulturalnych,
- 2) wspieranie amatorskiego ruchu artystycznego,
- 3) wspieranie przedsięwzięć artystycznych realizowanych na terenie Gminy Młynarze,
- 4) wspieranie przedsięwzięć promujących i utrwalających dziedzictwo kulturowe.

2. w zakresie kultury fizycznej i sportu:

- 1) wspieranie zadań polegających na upowszechnianiu kultury fizycznej i sportu,
- 2) wspieranie organizacji imprez sportowo-rekreacyjnych,

3. w zakresie działań na rzecz dzieci i młodzieży:

- 1) wspieranie działań w zakresie przeciwdziałania i zapobiegania zjawiskom patologicznym poprzez organizację czasu wolnego dla dzieci i młodzieży,
- 2) wspieranie realizacji programów profilaktycznych realizowanych na rzecz dzieci i młodzieży w świetlicy socjoterapeutycznej,
- 3) wspieranie działań edukacyjnych dla dzieci i młodzieży propagujących życie bez nałogów,
- 4) wspieranie działań w zakresie integracji osób niepełnosprawnych,

4. w zakresie wypoczynku dzieci i młodzieży:

- 1) powierzenie organizacji wypoczynku letniego dla dzieci i młodzieży,
- 2) powierzenie organizacji wypoczynku zimowego dla dzieci i młodzieży,

5. w zakresie ochrony i promocji zdrowia:

- 1) wspieranie działań w zakresie badań profilaktycznych mieszkańców,
- 2) wspieranie działań mających na celu promocję zdrowego stylu życia i promocję honorowego krwiodawstwa,

3) wspieranie działań w zakresie pomocy osobom niepełnosprawnym,

6. w zakresie pomocy społecznej:

- 1) zapewnienie opieki nad dziećmi z rodzin ubogich, niewydolnych wychowawczo i ekonomicznie oraz zagrożonych patologią społeczną,
- 2) świadczenie usług opiekuńczych w miejscu zamieszkania – osobom starszym, samotnym, chorym, niepełnosprawnym.

Pomoc społeczna

Pomoc społeczna, jako instytucja polityki społecznej państwa, została powołana po to, żeby osoby i rodziny znajdujące się w trudnej sytuacji życiowej, poprzez własne zaangażowanie i współpracę z jednostkami do tego powołanymi, zmierzały w kierunku poprawy własnego życia i integracji ze społeczeństwem. Zgodnie z polskim ustawodawstwem większość działań pomocowych umiejscowionych jest na poziomie gminy, a ośrodki pomocy społecznej można uznać za wiodące i stanowiące podstawowe źródło wsparcia dla rodzin znajdujących się w sytuacji kryzysowej. Zajmują się one między innymi wypłacaniem świadczeń pieniężnych, niepieniężnych i udzielaniem wsparcia w zakresie przezwyciężenia trudnej sytuacji życiowej. Są instytucjami, które na poziomie lokalnym odpowiadają za koordynację działań z zakresu pomocy społecznej oraz za większość działań z zakresu polityki społecznej. Działania Ośrodka Pomocy Społecznej w Młynarach ukierunkowane są na zapobieganie, łagodzenie skutków i przezwyciężanie najbardziej dotkliwych zjawisk społecznych: ubóstwa, bezrobocia, chorób, przemocy wielodzietności itp. Ośrodek Pomocy Społecznej przede wszystkim realizuje cele i zadania określone w przepisach ustawy o pomocy społecznej oraz przepisach wydanych na jej podstawie, w szczególności podejmuje działania zmierzające do zaspokajania niezbędnych potrzeb życiowych osób, rodzin oraz w miarę możliwości do życiowego ich usamodzielnienia, a także integracji tych osób i rodzin ze środowiskiem. Większość zadań z zakresu pomocy społecznej jest zadaniami własnymi gminy, w znacznej części dotowanymi z budżetu państwa. Do zadań własnych gminy o charakterze obowiązkowym, które GOPS realizował w 2025 roku w ramach obowiązującej ustawy o pomocy społecznej należało:

- sporządzanie, zgodnie z art. 16a *ocena zasobów pomocy społecznej*, oceny w zakresie pomocy społecznej;
- udzielanie schronienia, zapewnienie posiłku oraz niezbędnego ubrania osobom tego pozbawionym,
- przyznawanie i wypłacanie zasiłków okresowych,
- przyznawanie i wypłacanie zasiłków celowych,
- przyznawanie i wypłacanie zasiłków celowych na pokrycie wydatków na świadczenia zdrowotne osobom bezdomnym oraz innym osobom niemającym dochodu i możliwości uzyskania świadczeń na podstawie przepisów o świadczeniach opieki zdrowotnej finansowanych ze środków publicznych,
- opłacanie składek na ubezpieczenia emerytalne i rentowe za osobę, która zrezygnuje z zatrudnienia w związku z koniecznością sprawowania bezpośredniej, osobistej opieki nad długotrwale lub ciężko chorym członkiem rodziny oraz wspólnie niezamieszkującymi matką, ojcem lub rodzeństwem,
- praca socjalna,
- organizowanie i świadczenie usług opiekuńczych, w tym specjalistycznych, w miejscu zamieszkania, z wyłączeniem specjalistycznych usług opiekuńczych dla osób z zaburzeniami psychicznymi oraz usług sąsiedzkich,
- dożywianie dzieci,
- utrzymywanie ośrodka pomocy społecznej, w tym zapewnienie środków na wynagrodzenia pracowników;,,
- przyznawanie i wypłacanie zasiłków stałych,
- opłacanie składek na ubezpieczenie zdrowotne określonych w przepisach o świadczeniach opieki zdrowotnej finansowanych ze środków publicznych.

Realizacja powyższych zadań przedstawia się następująco:

- Zasiłki stałe,
- Składki na ubezpieczenie zdrowotne,

- Zasiłki okresowe,
- Zasiłki celowe i specjalne zasiłki celowe,
- Usługi opiekuńcze,
- Program Rządowy „Posiłek w szkole i w domu”,
- Rządowy Program dla rodzin wielodzietnych „Karta Dużej Rodziny”,
- Utrzymanie Ośrodka Pomocy Społecznej,
- Realizacja zadań w zakresie świadczeń rodzinnych, funduszu alimentacyjnego oraz zasiłków dla opiekuna,
- Realizacja obowiązków wynikających z ustawy o przeciwdziałaniu przemocy w rodzinie,
- Realizacja zadań wynikających z ustawy o wspieraniu rodziny i systemie pieczy zastępczej.

W gminie Młynarze najczęściej występującymi przyczynami trudnej sytuacji życiowej osób i rodzin a jednocześnie powodami ubiegania się o pomoc społeczną w 2025 roku było kolejno: długotrwała lub ciężka choroba, niepełnosprawność, ubóstwo, bezrobocie, potrzeba ochrony wielodzietności.

Inne zadania realizowane przez Gminny Ośrodek Pomocy Społecznej w Młynarach 2025 roku:

W roku 2025 gmina Młynarze uczestniczyła w realizacji programów:

- wieloletni rządowy program „Posiłek w szkole i w domu” na lata 2024-2028 -
- program "Karta Dużej Rodziny" ,
- Program Operacyjny Pomoc Żywnościowa ,
- Program asystent rodziny ,
- Program „Korpus wsparcia seniorów” Moduł II opieka na odległość

Realizowano również:

- Program „Opieka Wytchnieniowa” dla Jednostek Samorządu Terytorialnego – edycja 2025 finansowanego ze środków państwowego funduszu celowego – Fundusz Solidarnościowy ,
- Program „Czyste Powietrze” realizowany jest przez Wojewódzkie Fundusze Ochrony Środowiska i Gospodarki Wodnej. Ośrodek Pomocy Społecznej w Młynarach wydawał zaświadczenia o wysokości przeciętnego miesięcznego dochodu przypadającego na 1 członka gospodarstwa domowego dla potrzeb uczestnictwa w programie „Czyste Powietrze”.

ponadto realizowano:

- Program wspierania rodziny na lata 2023-2025: zakłada zapewnienie zintegrowanego i kompleksowego systemu wsparcia dla rodzin z terenu gminy Młynarze przeżywających trudności w wypełnianiu funkcji opiekuńczo- wychowawczych. Jest realizowany poprzez działania takie jak: diagnoza i zanalizowanie środowisk rodzinnych i rozwijanie umiejętności opiekuńczo-wychowawczych rodzin, zabezpieczenie podstawowych potrzeb bytowych dziecka i rodziny, zapobieganie powstawaniu sytuacji kryzysowych wymagających interwencji oraz rozwiązywaniu już istniejących.
- Gminny program przeciwdziałania przemocy w rodzinie oraz ochrony przemocy w rodzinie w gminie Młynarze na lata 2023-2025: zakłada skuteczność działań na rzecz przeciwdziałania przemocy
- w rodzinach na terenie gminy Młynarze. Jest realizowany poprzez działania w zakresie: zwiększenia świadomości społecznej na temat zjawiska przemocy, zapewnienie kompleksowej pomocy członkom rodzin, w których występuje problem przemocy, zwiększenie kompetencji zawodowych pracowników służb, instytucji i organizacji zajmujących się przeciwdziałaniem przemocy w rodzinie.

Z powyższego wynikają następujące wnioski:

- Wsparcie dla osób starszych.
- Udział w programach ogłaszanych przez MRPiPS.
- Poszerzenie oferty pomocy dla osób i rodzin dotkniętych przemocą domową.
- Wspieranie przedsięwzięć służących utrzymaniu dziecka w rodzinie biologicznej. Doskonalić metody pracy z rodziną, realizować różne formy pomocy rodzinie m.in. poprzez pracę socjalną w rodzinach, w których występują problemy opiekuńczo-wychowawcze.

- Wspomaganie funkcjonowania rodzin wieloprotblemowych z grup zagrożonych wykluczeniem społecznym .

W celu osiągnięcia zamierzonych efektów konieczne jest dalsze interdyscyplinarne współdziałanie wielu służb działających na rzecz rodziny i dzieci, bowiem wyłącznie praca zespołowa stanowić będzie pełne i kompleksowe wsparcie.

Gminny Program Profilaktyki i Rozwiązywania Problemów Alkoholowych w Młynarzach oraz Przeciwdziałania Narkomanii

Zrealizowano następujące zadania w 2025 roku:

1. Zwiększenie dostępności pomocy terapeutycznej i rehabilitacyjnej dla osób uzależnionych od alkoholu, w tym:

- 1) Gminna Komisja ds. Profilaktyki i Rozwiązywania Problemów Alkoholowych działała w składzie pięcioosobowym. Komisja prowadziła rozmowy z osobami nadużywającymi alkoholu na: rozpatrywano wnioski złożone do Komisji w roku 2025.
- 3) Stale współpracowano z dzielnicowym, obsługującym teren Gminy w zakresie rozwiązywania problemów alkoholowych. Każdorazowo udzielano Policji informacji pisemnej w sprawie podejmowanych działań w stosunku do osób zgłaszanych przez Policję do Komisji. Współpracowano również kuratorem społecznym i sądowym w sprawach osób dozorowanych i nadużywających alkoholu.
- 4) W roku 2025 działał Punkt Konsultacyjny dla osób z problemem alkoholowym i członków ich rodzin (2 godziny raz w miesiącu). W Punkcie przyjmowała specjalista psychoterapii uzależnień z Ośrodka Terapii w Ostrołęce. Udzielono 7 porad specjalistycznych.

2. Udzielanie rodzinom, w których występuje problemy alkoholowe pomocy psychologicznej i prawnej, a w szczególności ochrony przed przemocą w rodzinie –w tym:

- 1) Możliwość korzystania ze wsparcia specjalisty psychoterapii uzależnień w Punkcie Konsultacyjnym działającym przy GKPiRPA w Młynarzach jak i członków Komisji czy też pracowników socjalnych GOPS Młynarze.
- 2) Realizacja działań z zakresu przeciwdziałania przemocy domowej w tym finansowanie działań w zakresie szkolenia członków Zespołu Interdyscyplinarnego w Młynarzach.

3. Prowadzenie profilaktycznej działalności informacyjnej i edukacyjnej w zakresie rozwiązywania problemów alkoholowych, przeciwdziałania narkomanii w szczególności do dzieci i młodzieży .

- 1) Punkt Konsultacyjny dla osób z problemem alkoholowym i członków ich rodzin (2 godziny raz w miesiącu).
- 2) Imprezy profilaktyczne promujące zdrowy styl życia m.in.: spektakle teatralne, warsztaty, konkursy.
- 3) Szkolenie dla członków gminnej komisji.
- 4) Wynagrodzenie członków GKds.PiRPA w Młynarzach.
- 5) Zakup materiałów i wyposażenia na potrzeby Komisji oraz materiałów profilaktycznych.
- 6) Warsztaty profilaktyczne dla uczniów szkoły podstawowej w Młynarzach i ich rodziców.
- 7) Sfinansowanie szkolenia dla właścicieli punktów sprzedaży napojów alkoholowych i sprzedawców realizowane na terenie gminy.
- 8) Sfinansowanie pozalekcyjne zajęcia sportowych z elementami profilaktyki dla uczniów PSP w Młynarze

Kultura i Oświata

Oświata

Na terenie Gminy Młynarze funkcjonuje jedna placówka oświatowa – Publiczna Szkoła Podstawowa z Publicznym Przedszkolem w Młynarach. Zgodnie z obowiązującymi przepisami prawa, w tym ustawą o samorządzie gminnym, ustawą – Prawo oświatowe oraz Kartą Nauczyciela, gmina zobowiązana jest do zapewnienia warunków niezbędnych do prawidłowego funkcjonowania systemu oświaty.

Do zadań samorządu należy m.in. organizacja procesu dydaktycznego, wychowawczego i opiekuńczego, a także utrzymanie i rozwój infrastruktury edukacyjnej. Realizacja tych obowiązków jest ściśle powiązana z możliwościami finansowymi jednostki samorządu terytorialnego. Warto podkreślić, że część zadań nie jest objęta subwencją oświatową, co stanowi dodatkowe obciążenie dla budżetu gminy i wymaga racjonalnego planowania wydatków.

W roku kalendarzowym 2025 Publiczna Szkoła Podstawowa z Publicznym Przedszkolem w Młynarach dzięki różnorodnym inicjatywom edukacyjnym, sportowym i profilaktycznym spełniała swoją misję, wspierając wszechstronny rozwój dzieci i młodzieży.

Programy i projekty edukacyjne

1. Erasmus+ „Młynarze w Europie, Europa w Młynarach. Mobilność edukacyjna kadry szkoły podstawowej w Młynarach” – projekt finansowany ze środków UE i ukierunkowany na rozwój kompetencji kadry pedagogicznej oraz podniesienie jakości pracy szkoły.
2. Edukacja z Wojskiem – zajęcia dotyczące służby wojskowej, wartości patriotycznych i możliwości kariery w wojsku.
3. "Hazard? Nie daj się wciągnąć!" – kampania profilaktyczna dla młodzieży.
4. Wyjście z klasą – cykl wyjazdów edukacyjnych, dzięki którym uczniowie mogli rozwijać swoje zainteresowania, integrować się oraz uczyć się odpowiedzialności, współpracy i zdobywania nowych doświadczeń poza szkołą.
5. „Higiena cyfrowa 2025” – projekt NASK łączący edukację cyfrową z aktywnością fizyczną.
6. „Cyfrowy Uczeń” – rozwijanie kompetencji cyfrowych uczniów i nauczycieli.
Narodowy Program Rozwoju Czytelnictwa – zakup nowych książek oraz organizacja wydarzeń promujących czytelnictwo, takich jak Narodowe Czytanie 2025, Ogólnopolski Dzień Głośnego Czytania, akcja „Przerwa na czytanie”, Maraton Czytelniczy, Dzień Postaci z Bajek i pasowanie na czytelnika.

Zdrowie i profilaktyka

1. Realizacja programów PSSE – szkoła angażowała się w inicjatywy dotyczące profilaktyki zdrowotnej oraz bezpieczeństwa uczniów, np. „Trzymaj formę”, „Czyste powietrze wokół nas”, „Nie pal przy mnie, proszę”.
2. Organizacja Szkolnych Dni Profilaktyki – warsztaty i działania dotyczące zdrowia, bezpieczeństwa i profilaktyki zagrożeń finansowane ze środków GKRPA.
3. Klub mleczaka – edukacja przedszkolaków w zakresie higieny jamy ustnej.
4. Śniadanie pełne zdrowia – zajęcia kulinarne promujące zdrowe nawyki żywieniowe.
5. Współpraca z ośrodkiem zdrowia GJADA-MED – placówka realizowała profilaktyczną opiekę zdrowotną nad uczniami we współpracy z NZOZ GJADA-MED. W ramach współpracy zapewniono m.in. monitorowanie stanu zdrowia dzieci, działania edukacyjne dotyczące higieny i zdrowego stylu życia oraz konsultacje pielęgniarki środowiska nauczania i wychowania.
6. Profilaktyczna opieka stomatologiczna – uczniowie objęci byli opieką stomatologiczną zgodnie z obowiązującymi przepisami, obejmującą m.in. fluoryzację, przeglądy jamy ustnej, działania edukacyjne oraz kierowanie na dalsze leczenie w razie potrzeby.

Sport i aktywność fizyczna

1. Gminny Turniej w Tenisa Stołowego o Puchar Wójta Gminy Młynarze – szkoła współorganizowała lokalne zawody sportowe.
2. Programy sportowe: „Aktywny do kwadratu”, „Aktywna Szkoła”, „Szkolny Klub Sportowy”, „Aktywny WF z AWF”.
3. Zajęcia rekreacyjno – sportowe dla uczniów realizowane ze środków GKRPA – zajęcia sportowe z elementami profilaktyki, wspierające aktywność fizyczną i promujące zdrowy styl życia.
4. Szkolny bieg Erasmusa - wydarzenie promujące zdrowy styl życia i wartości europejskie.
5. Udział uczniów w zawodach sportowych – III miejsce w powiatowych Igrzyskach Dzieci i Młodzieży Szkolnej w sztafetowych biegach przełajowych.
6. Organizacja szkolnych turniejów piłki nożnej halowej.

Konkursy i osiągnięcia uczniów

1. Konkurs matematyczny POCISK - uczniowie sprawdzili nie tylko swoje umiejętności matematyczne, ale również umiejętność współpracy w grupie.
2. Konkurs matematyczny kangur – uczniowie mogli sprawdzić swoją wiedzę matematyczną, ale przede wszystkim rozwijać logiczne myślenie, kreatywność oraz umiejętność rozwiązywania problemów.
3. Światowy Dzień Tabliczki Mnożenia – uczniowie poprzez kreatywne zagadki, gry logiczne i zadania na refleks, które sprawdzali nie tylko znajomość tabliczki mnożenia i dzielenia, ale także spryt i szybkie myślenie.
4. Ogólnopolski Konkurs Języka Angielskiego FOX – uczniowie mierzyli się z wymagającymi zadaniami sprawdzającymi ich wiedzę z języka angielskiego, znajomość lektury "The Wishing Fish" (Złota Rybka), gramatyki oraz kultury krajów anglojęzycznych.
5. „Via Mathematica” - uczniowie udział w I Konkursie Matematycznym „Via Mathematica – Droga Matematyki”, wykazując się dużym zaangażowaniem oraz zainteresowaniem matematyką.
6. XXIII Powiatowy Konkurs Recytatorski Poezji Adama Mickiewicza w Sypniewie – w XXIII edycji konkursu uczennica klasy VIII zdobyła wyróżnienie.
7. Festiwalu Piosenki o Zdrowiu – uczennica kl. IV zdobyła II miejsce w kategorii klas I-V, a uczennica klasy VI triumfowała w kategorii klas VI-VIII, zajmując I miejsce.
8. Ogólnopolski Turniej Wiedzy Pożarniczej „Młodzież Zapobiega Pożarom” – szkoła była organizatorem eliminacji gminnych i powiatowych. W kategorii klas I–IV I miejsce zdobył uczeń klasy III, a w kategorii klas V–VIII I miejsce zajęła uczennica klasy VII.

Wydarzenia szkolne

Liczne wydarzenia i uroczystości organizowane zgodnie z harmonogramem szkolnych uroczystości integrujące społeczność uczniowską oraz rozwijające kompetencje społeczne uczniów, np. Dzień Dobroczynności, Dzień Świadomości Dysleksji, Narodowy Dzień Niepodległości, rocznica uchwalenia Konstytucji 3 Maja, Dzień Dziecka, wycieczki edukacyjne.

Rok 2025 był dla Publicznej Szkoły Podstawowej z Publicznym Przedszkolem w Młynarach czasem intensywnego rozwoju i bogatej działalności edukacyjnej. Dzięki zaangażowaniu nauczycieli, uczniów, rodziców, współpracy z gminą placówka stworzyła środowisko sprzyjające nauce, kreatywności i aktywności, a podejmowane działania stanowią solidny fundament dla dalszego rozwoju młodych mieszkańców gminy.

Stan organizacji Publicznej Szkoły Podstawowej im. Papieża Jana Pawła II z Publicznym Przedszkolem w Młynarach w roku szkolnym 2024/2025

Publiczna Szkoła Podstawowa im. Papieża Jana Pawła II w Młynarach									
Lp.		1	2	3	4	5	6	7	8
	Oddziały/uczniowie	klasa I	klasa II	klasa III	klasa IV	klasa V	klasa VI	klasa VII	klasa VIII
	Liczba oddziałów	9	2	1	1	1	1	1	1
	Liczba uczniów w oddziałach		29	19	13	16	17	17	21
	Razem uczniów w szkole	153							
Oddział przedszkolny przy Publicznej Szkole Podstawowej im. Papieża Jana Pawła II w Młynarach									
	Liczba oddziałów przedszkolnych	1							
	Liczba dzieci	12							
Publiczne Przedszkole w Młynarach									
	Oddziały	2	Liczba dzieci w oddziale						
	Oddział 1: dzieci 3-4 letnie		17						
	Oddział 2: dzieci 5 letnie		13						
	Razem dzieci w przedszkolu		30						
	Razem uczniów/dzieci w szkole		195						

Stan bazy lokalowej w Publicznej Szkole Podstawowej im. Papieża Jana Pawła II z Publicznym Przedszkolem w Młynarach w roku szkolnym 2024/2025

Pomieszczenia (ilość)								
Sale lekcyjne	Biblioteka	Gabinet ¹	Pomieszczenia do prowadzenia zajęć wychowania fizycznego	Świetlica	Stołówka	Kuchnia	Pomieszczenia wielofunkcyjne ²	Pozostałe pomieszczenia
7	1	2 ¹	3	1	1	1	5	27

¹gabinet profilaktyki zdrowotnej i pomocy przedlekarskiej
sala do zajęć grupowych z zakresu pomocy psychologiczno-pedagogicznej

²sala lekcyjna, pracownia komputerowa, pracownia językowa, świetlica
gabinet psychologa, pedagoga, logopedy

Kadra i system doskonalenia zawodowego

Zatrudnienie w roku szkolnym 2024/2025

Wyszczególnienie		Zatrudnienie		w tym:			
				nauczyciele		pozostali	
		etaty	osoby	etaty	osoby	etaty	osoby
1.	Publiczna Szkoła Podstawowa im. Papieża Jana Pawła II z Publicznym Przedszkolem w Młynarzach	28,99	30	18,99	20	10	10

Stopnie awansu zawodowego nauczycieli w roku szkolnym 2024/2025

	Stopień awansu zawodowego (w osobach)			
	Początkujący (Bez stopnia awansu)	Mianowany	Dyplomowany	Razem
Publiczna Szkoła Podstawowa im. Papieża Jana Pawła II z Publicznym Przedszkolem w Młynarzach	0	3	17	20

Egzamin ósmoklasisty

Egzamin ósmoklasisty został przeprowadzony od 13 do 15 maja 2025 r. i jest egzaminem obowiązkowym, co oznacza, że każdy uczeń musi do niego przystąpić, aby ukończyć szkołę. Nie jest określony minimalny wynik, jaki uczeń powinien uzyskać, dlatego egzaminu ósmoklasisty nie można nie zdać.

Egzamin ósmoklasisty pełni dwie zasadnicze funkcje:

- określa poziom wykształcenia ogólnego uczniów w zakresie obowiązkowych przedmiotów egzaminacyjnych i zapewnia uczniowi, jego rodzicom, nauczycielom oraz władzom oświatowym informację zwrotną na temat tego poziomu wykształcenia.
- zastępuje egzamin wstępny do szkół ponadpodstawowych, które wykorzystują wyniki egzaminu ósmoklasisty z poszczególnych przedmiotów jako kryteria w procesie rekrutacji, jeżeli liczba kandydatów jest większa niż liczba wolnych miejsc w danej szkole.

Średnie wyniki procentowe egzaminu ósmoklasisty w roku szkolnym 2024/2025

Publiczna Szkoła Podstawowa im. Papieża Jana Pawła II w Młynarzach	Język polski		Matematyka		Język angielski	
	Liczba uczniów	Średni wynik %	Liczba uczniów	Średni wynik %	Liczba uczniów	Średni wynik %
Arkusz standardowy	19	62,47	19	56,21	19	66,05

Biblioteka

Biblioteka jest samorządową instytucją kultury, wpisaną do gminnego rejestru instytucji kultury. Prowadzi działalność na podstawie ustawy z dnia 25 października 1991 r. o organizowaniu i prowadzeniu działalności kulturalnej.

Biblioteka w 2025 r. udostępniała zbiory biblioteczne do domu (na zewnątrz), oraz kody Legimi. Przybyło ogółem **499 książek** za kwotę **13 266,00** złotych w tym:

247 wol. literatury pięknej dla dorosłych,

215 wol. literatury pięknej dla dzieci i młodzieży,

37 wol.. literatury niebeletrystycznej dla dzieci i młodzieży oraz dorosłych.

Przenumerowano 3 tytuły czasopism: Świat Kobiety, Oliwia, Biblioteka Publiczna. Urząd Marszałkowski przekazywał nieodpłatnie miesięcznik Mazowsze, Serce Polski.

W związku z udostępnianiem zbiorów zanotowano **ogółem 3256** odwiedzin. Stan wprowadzonych książek do bazy komputerowej na koniec 2025 roku wynosił. 100 % ogólnej liczby księgozbioru.

Biblioteka w pełni korzystała z systemu Mak +. Katalog online udostępniony był na stronie www biblioteki, gdzie na bieżąco uzupełniano listę nowości bibliotecznych.

Czytelnictwo

Zainteresowania i potrzeby czytelnicze były różnorodne. Najmłodszy czytelnicy w wieku 3-6 lat, wypożyczali pięknie wydane ilustrowane książeczki. Młodzież ucząca się w systemie dziennym wypożyczała głównie obowiązkowe lektury, komiksy oraz powieści dla młodzieży z różnych gatunków. Wśród dorosłych dużym zainteresowaniem cieszyły się bestsellery i nowości wydawnicze z literatury kobiecej, poradniki, kryminały, literatura faktu, a także literatura skandynawska. Dużym powodzeniem cieszą się kody Legimi . Nasza biblioteka nadal jest jedyną w powiecie, która udostępnia kody, co bardzo uatrakcyjnia ofertę biblioteki.

Prowadzono następujące formy pracy upowszechniające książkę i bibliotekę:

- Wystawki książek : świąteczne, wakacyjną, promującą zdrowy styl życia, walentynkową, z okazji Dnia Kobiet, Dnia Matki, Dnia Dziecka.
- Ferie zimowe dla dzieci (Kto pocieszy Kopciuszka, z wizytą u doktora Kolorowego Potwora, turniej warcabowy, gry, zabawy, przedstawienie i animacje Teatr Pasja – współpraca z Wójtem.
- Wyjazd do Teatru na spektakl „Widelec w głowie”, spacer po Starówce.
- Pasowanie na czytelnika dzieci z klasy I SP.
- Warsztaty z przedszkolakami.
- Festyn rodzinny we współpracy z Urzędem Gminy.
- Wakacyjne zajęcia dla dzieci (warsztaty ceramiczne, alpakoterapia, spotkanie z dzielnicową, kuchnia molekularna, gry, zabawy, grill, Teatr Pasja – przedstawienia i animacje – współpraca z GKRPA).
- Zajęcia ceramiczne dla dorosłych.
- Zajęcia kulinarne z dietetyczką dla seniorów.
- Lekcje biblioteczne – czytanie przed biblioteką dla dzieci – współpraca ze szkołą podstawową.
- Narodowe czytanie – Poezje Jan Kochanowski, współorganizacja ze szkołą podstawową.
- Organizowanie cotygodniowych zajęć Fitness dla kobiet.
- Maraton czytelniczy – we współpracy ze szkołą podstawowa.
- „Klockowa technika” – zajęcia dla dzieci i młodzieży.
- „Mikołajki”- dla dzieci zabawa i animacje prowadzone przez „Animacje z myszką Mini” – we współpracy z Wójtem.
- Wyjazd do teatru na sztukę „Opiekunka na zabój” oraz na Jarmark. Bożonarodzeniowy.
- Udział w projekcie „Mała książka Wielki człowiek.”
- Lekcje biblioteczne „ Literatura z gitarą w tle.”
- Organizacja uczestnictwa w platformie językowej dla dzieci i dorosłych.

Biblioteka stale współpracowała ze szkołą w zakresie czytelnictwa dzieci i młodzieży, pośrednicząc w uzupełnianiu procesów edukacyjnych lokalnej społeczności.

Rada Gminy Młynarze w 2025 roku pracowała nad następującymi Uchwałami:

Lp.	Numer Uchwały	Treść Uchwały
1.	VI/32/2025	w sprawie Wieloletniej Prognozy Finansowej Gminy Młynarze na lata 2025-2031
2.	VI/33/2025	w sprawie zmian w budżecie Gminy Młynarze na rok 2025
3.	VI/34/20205	w sprawie przyznania dotacji dla Kościoła Parafialnego w Sieluniu
4.	VI/35/2025	w sprawie ustalenia diet dla Sołtysów Gminy Młynarze
5.	VI/36/2025	w sprawie zmiany Statutu Gminy Młynarze
6.	VI/37/2025	w sprawie zmiany składu osobowego komisji rewizyjnej
7.	VI/38/2025	w sprawie zmiany składu osobowego komisji skarg, wniosków i petycji
8.	VI/39/2025	w sprawie rozpatrzenia petycji wniesionej przez mieszkańców wsi Głazewo-Świążki i Głazewo-Cholewy dot. podjęcia działań zmierzających do nie lokalizowania elektrowni wiatrowych w odległości mniejszej niż 3000 m od domów .
9.	VI/40/2025	w sprawie rozpatrzenia petycji wniesionej przez mieszkańców wsi Głazewo-Cholewy dot. poparcia dla budowy elektrowni wiatrowych
10.	VI/41/2025	w sprawie rozpatrzenia petycji wniesionej przez mieszkańców wsi Głazewo-Świążki dot. poparcia dla budowy elektrowni wiatrowych
11.	VI/42/2025	w sprawie planu dofinansowania form doskonalenia zawodowego nauczycieli, ustalenia maksymalnej kwoty dofinansowania opłat za kształcenie nauczycieli oraz form i specjalności kształcenia, na które w roku 2025 dofinansowanie jest przyznawane
12.	VI/43/2025	w sprawie ustalenia zasad wypłaty i wysokości diet dla Radnych Rady Gminy Młynarze
13.	VII/44/2025	w sprawie Wieloletniej Prognozy Finansowej Gminy Młynarze na lata 2025-2031
14.	VII/45/2025	w sprawie zmian w budżecie Gminy Młynarze na rok 2025
15.	VII/46/2025	w sprawie przyznania dotacji dla Kościoła Parafialnego w Sieluniu
16.	VII/47/2025	w sprawie Programu opieki nad zwierzętami bezdomnymi oraz zapobiegania bezdomności zwierząt na terenie Gminy Młynarze w 2025 roku

17.	VII/48/2025	w sprawie nie wyrażenia zgody na wyodrębnienie funduszu sołectkiego w budżecie Gminy Młynarze na 2026 rok.
18.	VII/49/2025	w sprawie uchwalenia Gminnego Programu Osłonowego „Korpus Wsparcia Seniorów” w gminie Młynarze na rok 2025
19.	VII/50/2025	w sprawie uchwalenia Gminnego Programu Przeciwdziałania Przemocy Domowej oraz Ochrony Osób Doznających Przemocy Domowej w gminie Młynarze na lata 2025-2028
20.	VII/51/2025	w sprawie uchwalenia Gminnego Programu Profilaktyki i Rozwiązywania Problemów Alkoholowych oraz Przeciwdziałania Narkomanii w gminie Młynarze na lata 2025-2028
21.	VIII/52/2025	w sprawie wotum zaufania dla Wójta Gminy Młynarze
22.	VIII/53/2025	w sprawie zatwierdzenia sprawozdań finansowych wraz ze sprawozdaniem z wykonania budżetu Gminy Młynarze za 2024 rok
23.	VIII/54/2025	w sprawie udzielenia Wójtowi Gminy Młynarze absolutorium z tytułu wykonania budżetu gminy za 2024 rok.
24.	VIII/55/2025	w sprawie Wieloletniej Prognozy Finansowej Gminy Młynarze na lata 2025-2031
25.	VIII/56/2025	w sprawie zmian w budżecie Gminy Młynarze na rok 2025
26.	VIII/57/2025	w sprawie rozpatrzenia petycji
27.	IX/58/2025	w sprawie Wieloletniej Prognozy Finansowej Gminy Młynarze na lata 2025-2031
28.	IX/59/2025	w sprawie zmian w budżecie Gminy Młynarze na rok 2025
29.	IX/60/2025	w sprawie wysokości ekwiwalentu pieniężnego dla strażaków ratowników Ochotniczych Straży Pożarnych
30.	X/61/2025	w sprawie Wieloletniej Prognozy Finansowej Gminy Młynarze na lata 2025-2031
31.	X/62/2025	w sprawie zmian w budżecie Gminy Młynarze na rok 2025
32.	X/63/2025	w sprawie wysokości ekwiwalentu pieniężnego dla strażaków ratowników Ochotniczych Straży Pożarnych
33.	X/64/2025	w sprawie Programu współpracy Gminy Młynarze z organizacjami pozarządowymi oraz podmiotami, o których mowa w art. 3 ust. 3 ustawy o działalności pożytku publicznego i o wolontariacie, na 2026 rok.

34.	X/65/2025	w sprawie przystąpienia do opracowania projektu Strategii Rozwoju Gminy Młynarze do 2035 roku oraz określenia szczegółowego trybu i harmonogramu opracowania projektu strategii, w tym trybu konsultacji
35.	X/66/2025	w sprawie obniżenia średniej ceny skupu żyta za okres 11 kwartałów będącej podstawą do ustalenia podatku rolnego na rok podatkowy 2026, na obszarze gminy Młynarze .
36.	X/67/2025	w sprawie przyjęcia planów pracy stałych Komisji Rady Gminy Młynarze
37.	X/68/2025	w sprawie przyjęcia planu pracy Komisji Rewizyjnej
38.	X/69/2025	w sprawie przyjęcia planu pracy Komisji Skarg, Wniosków i Petycji
39.	X/70/2025	zmieniająca uchwałę w sprawie określenia szczegółowych warunków przyznawania i odpłatności za usługi opiekuńcze i specjalistyczne usługi opiekuńcze, z wyłączeniem specjalistycznych usług opiekuńczych dla osób z zaburzeniami psychicznymi oraz szczegółowych warunków częściowego lub całkowitego zwolnienia z opłat, jak również trybu ich pobierania oraz szczegółowe warunki przyznawania usług sąsiedzkich, wymiar i zakres usług sąsiedzkich oraz sposób rozliczania wykonywania takich usług
40.	XI/71/2025	w sprawie Wieloletniej Prognozy Finansowej Gminy Młynarze na lata 2025-2031
41.	XI/72/2025	w sprawie zmian w budżecie Gminy Młynarze na rok 2025
42.	XI/73/2025	w sprawie Wieloletniej Prognozy Finansowej Gminy Młynarze na lata 2026-2031
43.	XI/74/2025	w sprawie uchwalenia budżetu Gminy Młynarze na rok 2026.

Gmina Młynarze w następnych latach planuje dalszą poprawę infrastruktury drogowej poprzez przebudowę i modernizację dróg gminnych, modernizację infrastruktury sportowej , budowę Centrum Kultury w Młynarzach poprawę efektywności energetycznej i zagospodarowanie terenów należących do Gminy Młynarze, budowę Stacji Uzdatniania Wody.

W ó j t

/-/ Adam Rupiński